ZPRAVODAJ OBCE NOVÝ OLDŘICHOV 8 / 2024

NAŠE VESNICE

Usnesení ze **16. zasedání Zastupitelstva** obce, které se konalo dne **29.07.2024**

1.	ZO schvaluje program.	5:0:0
2.	Kontrola minulého usnesení – bez připomínek	
3.	ZO schvaluje rozpočtové opatření č. 4/2024, kdy se příjmy navyšují o částku 641 839,68 Kč a výdaje se navyšují o částku 2 587 895,37 Kč.	5:0:0
4.	ZO schvaluje Obecně závaznou vyhlášku obce Nový Oldřichov o místním poplatku za odkládání komunálního odpadu z nemovité věci.	5:0:0
5.	ZO schvaluje Obecně závaznou vyhlášku obce Nový Oldřichov o nočním klidu.	5:0:0
6.	ZO schvaluje dodatek č. 1 ke Smlouvě o dílo na zhotovení dokumentace a zajištění inženýrských služeb – IPOKA s.r.o. dle předloženého návrhu.	5:0:0
7.	ZO neschvaluje prodej pozemku p. č. 6 v k. ú. Nový Oldřichov o rozloze 230 m2. ZO se rozhodlo ponechat pozemek ve vlastnictví obce z důvodu využití pro vybudování autobusové zastávky.	5:0:0
8.	ZO schvaluje žádost v rámci vyhlášeného programu pro poskytování dotací na podporu výstavby domovních čistíren odpadních vod v obci Nový Oldřichov – VII. výzva pro žadatele: S. Š. a J. Š., nemovitost Mistrovice č.p. 237 – Nový Oldřichov, podpora ve výši 90 000,- Kč. S žadateli bude sepsána Veřejnoprávní smlouva o poskytnutí dotace z rozpočtu obce Nový Oldřichov na podporu výstavby domovních čistíren odpadních vod.	5:0:0
9.	ZO schvaluje darovací smlouvu s Prousek Exklusive Lightning s.r.o. Dar ve výši 10 000,- Kč je určen na financování obecních slavností.	5:0:0
10.	ZO schvaluje darovací smlouvu s EKO Volfartice, a.s. Dar ve výši 10 000,- Kč je určen na financování obecních slavností.	5:0:0
11.	ZO schvaluje Smlouvu o budoucí smlouvě o zřízení věcného břemene a dohodu o umístění stavby č. IV-12-4025618/VB01 k pozemku p.č. 609, v k.ú. Nový Oldřichov.	5:0:0
12.	ZO schvaluje Smlouvu o budoucí smlouvě o zřízení věcného břemene a dohodu o umístění stavby č. IV-12-4025618/VB03 k pozemku p.č. 101 a 186, v k.ú. Mistrovice u Nového Oldřichova.	5:0:0
13.	ZO schvaluje záměr prodeje osobního automobilu Škoda Fabia. Záměr bude zveřejněn na úřední desce.	5:0:0
14.	ZO schvaluje Smlouvu o zajištění služeb pro Českou poštu s.p. číslo 2024/11944 dle předloženého návrhu.	5:0:0
15.	ZO schvaluje nákup dětského hřiště flexi sestava 2 H2 100 Premium včetně příslušenství, montáže a vstupní revize v hodnotě 154 325,- Kč.	5:0:0
16.	ZO odkládá bod č. 16 - odepsání nevymahatelných pohledávek do dalšího zasedání ZO.	5:0:0
17.	ZO schvaluje cenovou nabídku na zpracování Místní energetické koncepce Nový Oldřichov od MAS Český sever, I4 2698303 v hodnotě 302 500,- Kč včetně DPH.	5:0:0
18.	ZO vyhlašuje výběrové řízení na akci „Oprava omítek interiéru a výmalba kostela v Novém Oldřichově“ a jmenuje komisi pro otevírání obálek v tomto složení: Jan Burda, Pavel Sedláček, Hana Riantová.	5:0:0
19.	ZO volí Pavla Sedláčka jako člena revizní komise Svazku obcí Cyklostezka Varhany.	5:0:0

20.	ZO schvaluje rozpočtovou změnu ZŠ a MŠ Nový Oldřichov č.1/2024 kdy se příjmy navyšují o částku 10 660,- Kč a výdaje se navyšují o částku 10 660,- Kč.	5:0:0
21.	ZO schvaluje cenovou nabídku na výměnu krytiny fotbalových kabin od Lukáš Knapčík, IČ 05441404. Cenová nabídka činní 217 170,80 Kč včetně DPH.	5:0:0
22.	ZO schvaluje darovací smlouvu s Martin Šrůt, business, trade and production. Částka 5 000,- Kč bude použita na úhradu nákladů spojených s financováním činnosti ZŠ a MŠ Nový Oldřichov.	5:0:0
23.	ZO schvaluje Obecně závaznou vyhlášku obce Nový Oldřichov o stanovení obecního systému odpadového hospodářství.	5:0:0
24.	ZO schvaluje usnesení.	5:0:0

Poznámka: Zveřejněna je upravená verze dokumentu z důvodu dodržení přiměřenosti rozsahu zveřejňovaných osobních údajů podle zákona 101/2000 Sb., o ochraně osobních údajů v platném znění. Osobní údaje jsou v souladu s § 16, § 17 a § 95 zákona č. 128/2000 Sb. o obcích (obecní zřízení), k nahlédnutí na sekretariátu OÚ.

Následující konání veřejného zasedání Zastupitelstva obce bude dle zákona o obcích oznámeno elektronicky na webových stránkách, fyzicky na úřední desce.

KULTURNÍ PODZIM V NOVÉM OLDŘICHOVĚ

Vážení spoluobčané, rád bych vás všechny seznámil s kulturním programem, který jsme pro vás připravili po skončení prázdnin. V tomto roce nás čeká kulaté, 180. výročí vysvěcení našeho krásného kostela. K této příležitosti jsme připravili na 14.9. slavnost, která se bude konat v areálu kostela. Čekají nás hudební vystoupení, divadlo v podání Oldřichovských dětí, stánky, řemeslníci a v neposlední řadě slavnostní mše. Tento termín jsme nevybrali náhodně, na 14. září připadá svátek Povýšení svatého Kříže, kterému je náš kostel zasvěcen.

Stříbrná pamětní mince vydaná k vysvěcení kostela roku 1844.

Pro všechny milovníky cestování a poznávání nových krajů, pořádáme přednášku cestovatele Tomáše Šulce o cestě do Maroka.

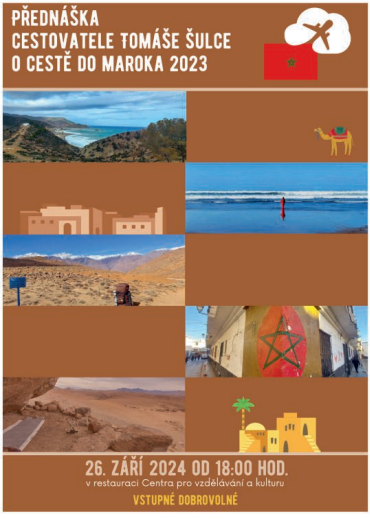

V měsíci říjnu si vás dovolujeme pozvat na divadelní představení Jaroslava Střelky:

„ZAHRAJ TY EJSÍKY“

"Kdysi objevil kouzlo rockové muziky. S kamarády založili skupinu a začali spřádat své hudební sny. Země sevřená ostnatým drátem, jim však náhle začala být malá, a tak se rozhodli emigrovat. Tehdy lidsky selhal. Od té doby čeká na odpuštění, a tak rok co rok, pořádá oslavu založení jejich kapely a doufá, že snad jednou… Hra nepostrádá humor, mrazivé chvíle i pochopení pro lidská selhání."

Pro příznivce tance a hudby, pořádáme 23. listopadu Kateřinskou zábavu, opět v podání skupiny DECL band. O detailech této akce budeme informovat v dalších vydáních obecního zpravodaje.

Věřím, že si všichni přijdou na své a náš „kulturní podzim“ si společně užijeme.

OBEC NOVÝ OLDŘICHOV
VÁS SRDEČNĚ ZVE NA

SLAVNOST

U PŘÍLEŽITOSTI 180. VÝROČÍ VYSVĚCENÍ KOSTELA POVÝŠENÍ SV. KŘÍŽE V NOVÉM OLDŘICHOVĚ

13:00 ZAHÁJENÍ AKCE

14:00 SLAVNOSTÍ MŠE

15:00 DIVADELNÍ PŘEDSTAVENÍ O VZNIKU MISTROVIC V PODÁNÍ OLDŘICHOVSKÝCH DĚTÍ

15:30 KAPELA COUNTRYBUS

18:00 KONCERT SEVEROČESKÉHO FILHARMONICKÉHO SBORU

DOPROVODNÝ PROGRAM:
UKÁZKY ŘEMESEL
STÁNKY S OBČERSTVENÍM

14. ZÁŘÍ 2024
AREÁL KOSTELA POVÝŠENÍ SV. KŘÍŽE
NOVÝ OLDŘICHOV

OPRAVA OPĚRNÉ ZÍDKY

Na jaře došlo k rozvalení opěrné zídky u obecní komunikace na Šajbě. Z důvodu hrozícího nebezpečí propadu silnice, jsme v červnu schválili opravu v havarijním režimu. Opravu začala firma Horymír Šemík provádět 1.8. V době vydání aktuálního čísla našeho zpravodaje, už by měla být dokončena.

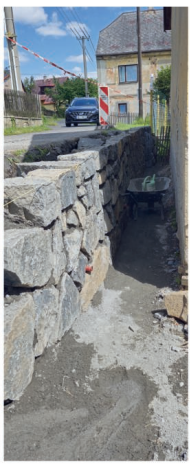

DROBNÉ NOVINKY V OBCI

Na jaře jsme z důvodu stavby nového mostu, přemístili lavičky od obecního úřadu k hasičské nádrži. Myslím, že u nádrže budou mít lepší využití něž před naším úřadem, kam moc lidí odpočívat nechodí 😊. V červenci došlo k vyčištění prostoru kolem křížku u obecního lesa na Haklberku. Na místě jsme vysadili hortenzie stromkovité. Snažil jsem se vybrat květiny, které by nemusely poškozovat srny a které snáší stín. Jelikož se tyto hortenzie dají dobře ořezávat a kvetou na jarních výhonech, předpokládám, že by na místě mohly vydržet. Dále jsme osadili zanedbané květináče u muzea krásnými třapatkami, které jistě potěší oko každého návštěvníka i kolemjdoucího. Do stínu velkého jasanu u kostela, jsme přestěhovali lavičku ze hřiště, aby bylo možné si posedět i na tomto krásném místě. Na dětském hřišti, jsme naistalovali čtyři nové lavičky od českého výrobce Egoe. Dřevo, ze kterého jsou vyrobeny je z tuzemského jasanu, využívat místní materiál je z mého pohledu velice přínosné a nese s sebou vícero benefitů, ať už z hlediska ekonomického tak i ekologického. Aby z nich bylo dobře vidět na všechny strany, vybrali jsme lavičky oboustranné. Jsou rozmístěné mezi nové lípy tak, aby byli v budoucnu ve stínu a poskytovali v letních měsících co největší pohodlí pro návštěvníky hřiště. Na hřišti jsme na žádost občanů pořídili houpačku pro batolata.

OBECNÍ BYT

Ve chvíli, kdy píšu aktuální číslo zpravodaje, se již dokončuje rekonstrukce obecního bytu. Všechny případné zájemce o pronájem, bych tímto rád na tuto skutečnost upozornil. V průběhu měsíce srpna plánujeme vyhlášení výběrového řízení. Sledujte prosím úřední desku a ostatní informační kanály obce.

VÝMĚNA POPELNIC NA TŘÍDĚNÝ ODPAD

Zastupitelstvo obce se dohodlo, že pro nemovitost, ve které je trvale hlášeno 4 a více osob, je možné zažádat o výměnu 120L popelnic na tříděný odpad za popelnice o velikosti 240L. Požádat můžete osobně na obecním úřadě nebo na email polackova@obecnovyoldrichov.cz

PARKOVÁNÍ NA OBECNÍCH POZEMCÍCH

Rád bych tímto vyzval všechny občany, kteří využívají obecní pozemky k dlouhodobému parkování, aby se dostavili na obecní úřad se žádostí o pronájem těchto pozemků. Velká část obyvatel Oldřichova si pozemky řádně pronajímá, a proto ty z vás, kdo tak ještě neučinili, prosím o dodání žádosti o pronájem do konce září na obecní úřad. Jedná se o zvláštní užívání veřejného prostranství, na které pamatuje i zákon:

„Podle ustanovení § 4 zákona o místních poplatcích se (zpoplatněným) zvláštním užíváním veřejného prostranství rozumí například provádění výkopových prací, umístění dočasných staveb a zařízení sloužících pro poskytování prodeje a služeb, pro umístění stavebních nebo reklamních zařízení, zařízení cirkusů, lunaparků a jiných obdobných atrakcí, umístění skládek, ***vyhrazení trvalého parkovacího místa****"*

NOVÉ OBECNĚ ZÁVAZNÉ VYHLÁŠKY

Na 16. zasedání ZO jsme schválili nové vyhlášky. Vyhlášku o nočním klidu potřebujeme z důvodu pořádání kulturních akcí, které se konají i po 22. hodině a mohly by narušovat noční klid. V tuto chvíli se jedná pouze o obecní slavnosti. Vyhlášku o stanovení obecního systému odpadového hospodářství, jsme jen aktualizovali, z důvodu zavedení systému door to door třídění plastu a papíru. Poslední a nejdůležitější je vyhláška o místním poplatku za odkládání komunálního odpadu z nemovité věci.

NOVÁ VÝŠE POPLATKU ZA SVOZ SMĚSNÉHO ODPADU

Od zavedení systému v roce 2022 se nenavyšoval poplatek za litr odpadu, který až do konce tohoto roku činí 0,55 Kč. Tato částka již nepokrývá náklady na svoz a ukládání odpadu na skládku. Vývoz směsného odpadu v tuto chvíli z velké části dotuje občanům obec, stejně tak jako náklady na velkoobjemový kontejner a likvidaci tříděných odpadů. Celkové náklady, které obec zaplatila ze svého rozpočtu za rok 2023 činí 583 000 Kč. Předpoklad pro rok 2024 je samozřejmě ještě vyšší. Pro rok 2025 jsme proto museli částku navýšit na 0,8 Kč/L (96 Kč za vývoz 120 L popelnice). Novinkou, ke které jsme museli přistoupit je zavedení minimálního základu dílčího poplatku 24L na osobu trvale hlášenou v nemovitosti, popřípadě na vlastníka, pokud v nemovitosti není nikdo trvale přihlášen. Systém, který se od roku 2022 v obci zavedl je sice přívětivější k peněženkám občanů, ale to se nedá říct o obecním rozpočtu. Výpočet se provádí měsíčně, to znamená, že ten, kdo za měsíc z nemovitosti nevyveze žádný odpad, bude muset zaplatit za každou osobu 24x0,8=19,2 Kč. Rád bych upozornil, že ten, kdo má málo odpadu si může objednat na obecním úřadě popelnic o objemu 80L tak, aby zbytečně nečekal, než naplní popelnici o objemu 120L.

NA PIVO SE STAROSTOU

Dne 28.8. v 18:00 hodin se uskuteční v restauraci CVaKu další setkání se starostou, na které bych vás tímto rád pozval. Při této příležitosti detailněji představím novou vyhlášku o poplatku za odpady. Představím kompletní zprávu obce o odpadech za rok 2023. Opady jsou velké téma, takže rád zodpovím všechny případné otázky. Dále se určitě pobavíme o tom, na jakých projektech momentálně pracujeme. Budu samozřejmě rád za jakékoliv podněty a nápady.

ZAJÍMAVOST Z OLDŘICHOVA A MISTROVIC

UŽOVKA HLADKÁ

Při procházkách v okolí naší vsi jsem potkal již mnoho hadů. Většinou člověk narazí na užovku obojkovou, kterou jistě všichni znáte. Několikrát jsem potkal i zmiji, jednou uštkla mého psa přímo do čumáku a já při jeho zachraňování málem přišel o ucho. Tento rok jsem už několikrát potkal hada, kterého jsem po prvním setkání považoval za zmiji. Neměl jsem moc času si ho pořádně prohlédnout, jelikož když potkám hada tak většinou rychle prchám. Když jsem o tomto setkání později přemýšlel, napadlo mě, že to vlastně nejspíš zmije nebyla. Had neměl na zádech typický znak, který zmije mívají. Hledal jsem proto (jak jinak než na internetu), co by to mohlo být za druh. Došel jsem k závěru, že se jedná o užovku hladkou. Naposled jsem na tuto užovku narazil při obhlídce nebezpečných stromů u „dřevomorky". Tentokrát jsem tedy nevzal nohy hned na ramena, ale nejprve jsem hada vyfotil do aktuálního vydání našeho měsíčníku. Dorůstá až 70 cm a žije téměř po celé Evropě. Jedná se o nejedovatého hada, který se živý především plazy, například i zmijemi! Určitě si proto nezaslouží oslovení „zmije jedna jedovatá", stejně jako si jej nezasloužila Nastěnka. Přesto se stává, že je často lidmi zabíjena právě pro záměnu se zmijí. Další zajímavostí je například fakt, že se jedná o druh živorodý, rodí tedy již živá mláďata a neklade vejce. Na závěr je vhodné podotknout, že v České Republice je zařazena na seznam silně ohrožených druhů. Několikrát zmiňovaná zmije obecná je dokonce kriticky ohrožená a případné zabití chráněného živočicha je trestné.

PODĚKOVÁNÍ

Rád bych touto cestou srdečně poděkoval paní Kučerové a paní Iserové ze SPOZ, za návštěvu a přání k mým narozeninám.

Velice děkuji, Jaroslav Podlipný

STATISTIKY POČASÍ V NOVÉM OLDŘICHOVĚ ZA ČERVENEC 2024

Celkové množství srážek v mm	113,3
Průměrná měsíční teplota	18,4
Nejvyšší teplota	29,9
Nejnižší teplota	8,4

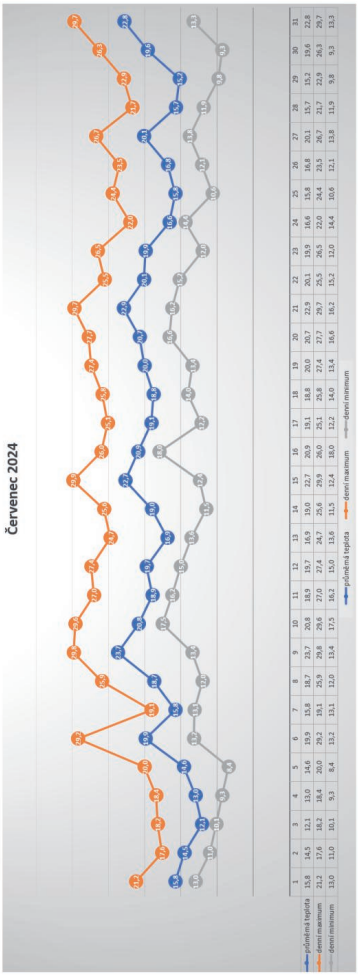

	1	2	3	4	5	6	7	8	9	10	11	12	13	14	15	16	17	18	19	20	21	22	23	24	25	26	27	28	29	30	31
průměrná teplota	15,8	14,5	12,1	13,0	14,6	19,9	15,8	18,7	23,7	20,8	18,9	19,7	16,9	15,0	22,7	26,9	19,1	18,8	20,0	20,7	22,9	20,1	19,9	16,6	15,8	16,8	20,1	15,7	15,2	19,6	22,8
denní maximum	21,2	17,6	16,2	18,4	20,0	29,2	19,1	25,9	29,8	29,6	27,0	27,4	24,7	25,6	29,9	34,0	25,1	25,8	27,4	27,7	29,7	25,5	26,5	22,0	24,4	23,5	26,7	21,7	22,9	26,3	29,7
denní minimum	12,0	11,0	10,1	9,3	8,4	13,2	13,1	12,0	13,4	17,5	16,2	13,0	13,8	13,5	12,4	18,0	12,2	14,0	12,4	14,6	16,1	15,2	12,0	14,4	10,6	12,1	13,8	11,9	9,8	9,3	13,3

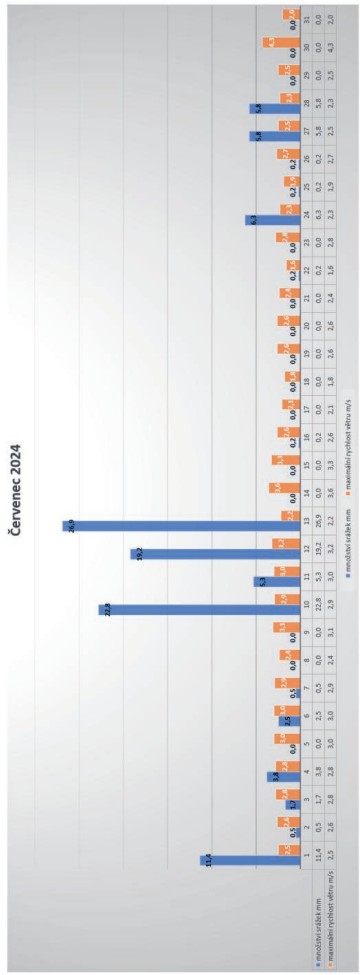

	1	2	3	4	5	6	7	8	9	10	11	12	13	14	15	16	17	18	19	20	21	22	23	24	25	26	27	28	29	30	31
množství srážek mm	11,4	0,5	1,7	3,8	0,0	2,5	0,5	0,0	0,0	22,8	5,3	19,2	26,9	0,0	0,2	0,0	0,2	0,0	0,0	0,0	0,0	0,2	0,0	6,3	0,2	0,2	5,8	5,8	0,0	0,0	0,0
maximální rychlost větru m/s	2,5	2,6	2,8	2,8	3,0	3,0	2,9	2,4	3,1	2,9	3,0	3,2	2,2	3,6	3,3	2,6	2,1	1,8	2,6	2,6	2,4	1,6	2,8	2,3	1,9	2,7	2,5	2,3	2,5	4,3	2,0

POŠTA V NOVÉM OLDŘICHOVĚ

Na začátku července jsme se na obecním úřadě dozvěděli, že k 30. 6. byla podána výpověď ze strany stávajícího provozovatele pošty partner v Novém Oldřichově. Pošty partner provozují soukromé osoby nebo společnosti po uzavření smlouvy s Českou poštou s.p. Měli jsme informaci, že výpovědní lhůta je stanovena na 6 měsíců a jelikož jsme jako obec projevili zájem o provoz pošty na obecním úřadě, měli jsme dostatek času se na tuto změnu připravit. Bohužel, pošta byla uzavřena již v druhém červencovém týdnu a nedošlo k jejímu opětovnému otevření! Česká pošta nás informovala, že není schopna zajistit v naší obci narychlo náhradní provoz, například formou mobilní pošty (letní dovolené…). Na zasedání zastupitelstva 29.7. jsme schválili smlouvu o provozu pošty partner v režii obce. V rámci zastupitelstva jsme se také shodli na tom, že není z naší strany vhodné podporovat v obci hazardní hry a loterie, proto nebudeme na poště provozovat služby Sazky a nabízet k prodeji výherní losy. Momentálně děláme všechny nutné kroky k tomu, aby pošta byla plně k dispozici **od 2.9.** v budově obecního úřadu (stěhování, školení zaměstnanců). Obec k provozu nenabírá žádné nové zaměstnance, provoz budou zajišťovat naše úřednice.

Provozní doba pošty na obecním úřadě:

Pondělí 14:00 17:00
Úterý 8:00 11:00
Středa 14:00 17:00
Čtvrtek 8:00 11:00
Pátek 8:00 11:00

O víkendech a státních svátcích zavřeno.

Jan Burda, starosta obce

ČESKÝ DEN PROTI RAKOVINĚ

V roce 2024 proběhl tento den 15.května. Byl to již 28. ročník této sbírky, který celorepublikově pořádá Liga proti rakovině se sídlem v Praze. V tento den se prodávaly umělé květiny měsíčku lékařského s tmavě růžovou barvou. Každý rok je této sbírce věnováno různé téma (rakovina ledvin, střev, apod.). Letos se zařadilo téma prevence rakoviny prsu. Většina našich žen navštěvují pravidelně mamograf a tím se zachytí včasné stadium nádorů. Čím dříve se nádor objeví, tím větší je šance na uzdravení. Ale bohužel je třeba větší prevence především u mladších žen. Přípravy na tento den se uskutečnily již od ledna v Praze.

Finanční prostředky z prodeje květinek budou použity nejvíce na osvětové akce, hospicovou péči, nádorovou linku, částečné financování radiační onkologie Liberec, výzkumné onkologické projekty ústavů lékařské biochemie , chemie , mikrobiologie, biologie (např. Mendelova univerzita v Brně, FN Motol, 1.LK UK, atd.). a další.

Bohužel tato nemoc se dotkla snad každé rodiny v naší republice. A tak se snažíme finančně pomáhat, aby se co nejdříve dostaly do praxe poznatky vědců, jak tuto zlou nemoc co nejúspěšněji léčit.

Po projednání s ředitelkou ZŠ a MŠ Nový Oldřichov Mgr.et Mgr. Pavlínou Burdovou se vaše škola zapojila do této sbírky. Prodala 50 našich květinek. Předsedkyně spolku Českolipská Vesna bude ještě děkovat škole formou dopisu v elektronické formě.

Děkujeme kolektivu školy za prodej květinek a děkujeme i těm, kdo si květinku v Novém Oldřichově zakoupili.

Za spolek Českolipská Vesna : Liana Kypusová

ZAHÁJENÍ PRÁZDNIN 2024

Dne 6.7. pořádala Unie rodičů, ve spolupráci s Hasiči Nový Oldřichov akci "Zahájení prázdnin 2024", jako náhradu, za Dětský den, který jsme bohužel kvůli chladnému počasí a vytrvalému dešti, museli zrušit.

Letos, jsme změnili místo konání a celou akci, přesunuli do okolí kostela a CVaKu a myslím, že to vůbec nebyla špatná volba. Naši hasiči, postavili stany s venkovním posezením a zároveň "jeviště", kde v 15.00 startoval program vystoupením divadélka Úsměv s pohádkou. Po skončení představení, jsme se přesunuli ke kostelu, kde si děti, ale i jejich rodiče a dokonce i prarodiče zasoutěžili v rozmanitých disciplínách. Za snahu a nasazení, děti získávaly body, za které si potom podle svého výběru "nakoupily" odměny. Ačkoliv si děti soutěžení a zvláště pak nákup odměn užívaly, bylo znát jejich natěšení na hřeb celého odpoledne, v podobě řádění v obrovském množství pěny, kterou pro ně, již opět před CVaKem vytvořili naši hasiči. Zdá se, že tohle děti nikdy neomrzí a naši hasiči jsou v téhle disciplíně po mnoha zkouškách,jak vytvořit co možná nejvyšší kopec pěny,téměř profesionálové.

Celé odpoledne si děti užívaly malování na obličej, které patří také, mezi velmi oblíbené a pak si mohly upatlat svoje pusinky cukrovou vatou. O pitný režim dětí, rodičů i ostatních dospěláků, se skvěle postaral Jarda Iser a tak se točilo pivko, malinovka, podávala se zmrzlina, párky v rohlíku, hranolky a další dobroty.

Ke konci odpoledne,nám bylo potěšením pogratulovat a předat malou pozornost dvěma našim "Uniákům" Báře a Pavlovi Sedláčkovým, kteří svojí lásku spečetili a vstoupili do svazku manželského. Ještě

jednou moc gratulujeme a přejeme jen samé šťastné dny a roky.

A na samotný závěr,došlo i na loučení. Sandra Navrátilová, která v Unii pracovala dlouhých 14 let, z toho 5 let, jako její předseda v Unii končí a my jí přejeme, ať se jí daří jak v pracovním, tak i v osobním životě. Sanny, díky. Víme, že to s námi občas nebyla procházka růžovou zahradou, ale věříme, že na všechny ty zážitky budeš ráda vzpomínat.

Na závěr patří poděkování všem, kteří na akci dorazili, bez Vás by to nemělo význam. Jardovi Iserovi, že jsme neměli hlad a žízeň, v neposlední řadě našim hasičům, bez kterých už bysme v naší "mini partě" jen stěží akci uspořádali. Věříme, že naše spolupráce bude dál pokračovat.

Krásný zbytek léta a budeme se na Vás těšit na podzim, na tradiční Stezce odvahy.

Za Unii rodičů, Hana Riantová

ŠKOLNÍ NOVINKY

VÝLET DO ČESKÉ LÍPY

V rámci tématu Zvířátka ze ZOO navštívily děti ze školky DDM Libertin v České Lípě, kde je čekal pan ošetřovatel se zvířátky. Pan ošetřovatel dětem ukázal nejprve terária s hady. Kdo se nebál, mohl si pohladit krajtu královskou. Viděli jsme i krmení chameleona. Následovala terária s nejrůznějšími plazy a hmyzem. Děti si mohly pohladit leguána a kdo byl odvážnější nechal po sobě lézt pakobylku. Poslední místnost byla plná králíčků, morčátek, křečků, osmáků a plno dalšího.

Pan ošetřovatel děti velmi chválil za to, kolik toho o zvířátkách věděly a za odměnu dostaly hadí pexeso. Výlet jsme zakončili v městském parku na hřišti.

Sandra Navrátilová

INDIÁNSKÁ VESNIČKA V RŮŽOVÉ

Na veliký výlet se děti ze školky vydaly do indiánské vesničky v Růžové. Indiánský náčelník nás provedl vesničkou a při tom nám ukázal, jak se staví týpí, jaké zbraně a hračky si vyráběli, jak lovili a jak se oblékali. Shlédli jsme i indiánské divadlo, vyrobili si náramek a zasoutěžili si ve střelbě z luku, v hodu na bizona a v tahání želviček. Děti nakonec náčelník odměnil krásnými pohlednicemi.

Sandra Navrátilová

TJ JISKRA

V červenci jsme si zahráli s mladší/starší přípravkou a s bambini přátelák v České Kamenici :-).

Nyní na fotbalovém hřišti probíhá údržba a rekultivace, vymalovali jsme kabiny hostů, s pomocí hráčů, kteří přišli o víkendu na brigádu a nyní se intenzivně připravujeme na soutěž mladších žáků, která začne 31.8.2024 na domácím hřišti proti Dubé (nové rozlosování). Byl spuštěn nový web www.jiskranovyoldrichov.cz, kde najdete veškeré info ohledně fotbalu v Novém Oldřichově!

Děkujeme všem partnerům, co nám pomáhají a hlavně obci za podporu!

Ivan Šulc ml.

KLUB DOBRÉ POHODY

! POZOR ZMĚNA TERMÍNU !

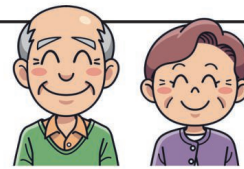

Srdečně Vás zveme

na

POSEZENÍ SE SENIORY

které se koná v ***sobotu 12. 10. 2024*** *v klubovně Klubu dobré pohody od 18:00 hodin.*

Přijďte strávit příjemný podvečer s hudbou pana Kronavetra.

Těšíme se na Vás členky Klubu dobré pohody

DROBEK Z KNIHOVNY

První rybník v naší vesnici je ten pod obecním úřadem. Vznikl asi již při založení vsi a je tu dodnes, i když značně zmenšen. Po druhé světové válce byla zasypána horní čtvrt jeho plochy, v roce 1978 byly vyzděny hráze a vyštěrkováno dno. Kdysi sloužil i jako koupaliště, měl dřevěné „nástupiště“ a kabiny na převlékání. Další možnost koupání byla v Mistrovicích za potokem – byla tam volně přístupná betonová nádrž a děti ji hojně užívaly.

Velký rybník – panský – se rozkládal na nynější zahradě rodiny Mrňákových.

Na mapě z roku 1780 je vyznačen rybník nad hasičskou zbrojnicí. Je zmíněn jako součást panství v roce 1720. Tento rybník sloužil k pohonu panského mlýna. Ještě jsem našla zmínku o malém obdélném rybníčku na šajbě, ale to nevím, odkud by byl napájen… A rybníčky byly také na pozemku pana zahradníka Ňorby.

Z naší krásné knihy
KDYSI MISTROVICE, DNES NOVÝ OLDŘICHOV

pro Vás vybrala knihovnice Irena Pokorná

PRÁZDNINOVÁ HRAVÁ KNIHOVNA - PRO DĚTI I OSTATNÍ

Knihovna bude o prázdninách otevřena každé pondělí od 15. hodin. Pracujeme s klubíčky – základy háčkování, pletení, tkaní na destičce – nejen pro děti – vítáme i někoho, kdo nás něco naučí :-). Je možné si zahrát hry, zatím vítězí karty :-) Knihy se budou normálně půjčovat. I.P.

Zateplení? S dotací NZÚ light pro důchodce nyní ZDARMA!

www.ekoizolace.cz

Foukaná izolace je ideální řešení zateplení pro starší rodinné domy i novostavby. Díky jejím vlastnostem a způsobu aplikace dokážeme zateplit všechny druhy konstrukcí, včetně špatně přístupných dutin, stropů, podlah a podobně. Výsledkem je efektivní zateplení hotové za pár hodin, bez tepelných mostů, bez zbytečného nepořádku a velkých stavebních zásahů.

nová

zelená

úsporám

light

www.ekoizolace.cz info@ekoizolace.cz 731 640 466

Finanční příspěvek
na online realizaci tohoto periodika
včetně řešení pro jeho vydávání svépomocí
poskytuje funprint.eu

Pomáháme radnicím šetřit čas i peníze

www.funprint.eu

KULTURNÍ KALENDÁŘ

DATUM	NÁZEV AKCE	POŘADATEL
28.08.2024	Pivo se starostou	obec Nový Oldřichov
14.9.2024	Slavnost u příležitosti 180. výročí vysvěcení kostela Povýšení sv. Kříže	obec Nový Oldřichov
26.9.2024	Přednáška cestovale Tomáše Šulce o cestě do Maroka 2023	Centrum pro vzdělávání a kulturu
12.10.2024	Posezení se seniory	Klub dobré pohody
26.10.2024	Broukovcovo Kamdivadlo Jaroslava Střelky "zahraj ty ejsíky"	obec Nový Oldřichov
23.11.2024	Kateřinská zábava	obec Nový Oldřichov

KONTAKTNÍ ÚDAJE OBECNÍHO ÚŘADU

PEVNÁ LINKA: 487 767 220
STAROSTA OBCE: 724 181 525
ÚŘEDNICE: 730 145 208, 734 494 363
LESNÍ HOSPODÁŘ: 724 524 962

www stránky: www.obecnovyoldrichov.cz
e-mail: burda@obecnovyoldrichov.cz
ID datové schránky: kgfaudp
bankovní spojení: 0903288359/0800 ČS, a.s. Česká Lípa

ARCHIV

Nový Oldřichov,
periodický tisk územně samosprávního celku vydává 12x ročně v počtu 250 ks Obec Nový Oldřichov, Mistrovice 51, 47113, IČ 00260789, MK ČR E14526.
Redakce: **burda@obecnovyoldrichov.cz**. Vydavatel si vyhrazuje právo odmítnout přijetí inzerce příspěvků i bez udání důvodu.
Termín příštího vydání je **14.09.2024 - 15.09.2024**

Realizace: funprint.eu